皇冠雜誌社出版
小俠龍捲風
陳海虹
編繪 ⑨
皇冠漫畫 44

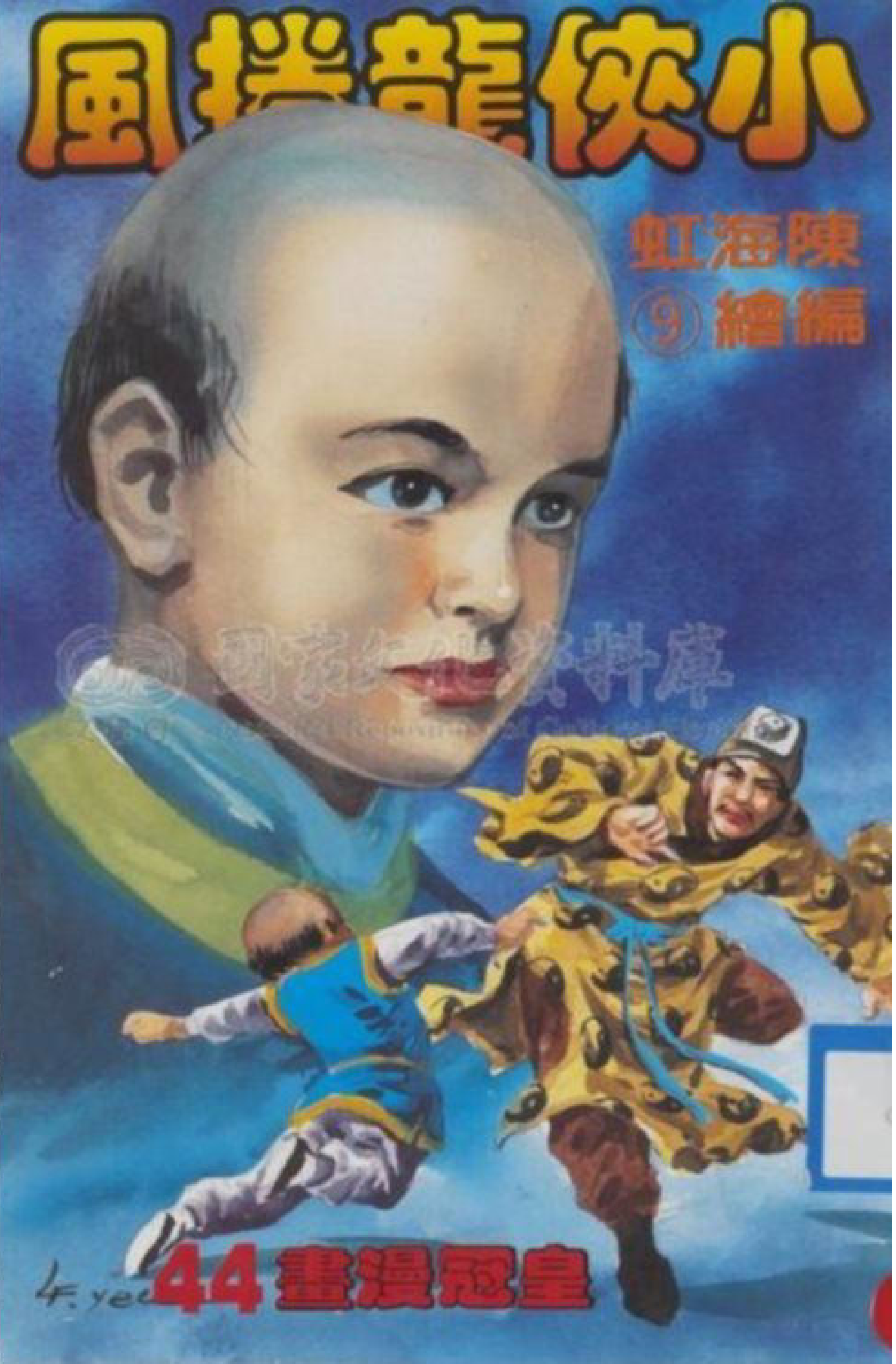
小俠龍捲風
陳海虹
編繪 ⑨
皇冠漫畫 44

第二十七章　化身示警

小俠龍捲風

前情摘要

明因師太的師兒雪庵和尚中秋夜來訪，帶來一個壞消息：與明因約定次年中秋比武的凌霄道人，邀了荒山魔女助陣。明因一聽，大驚失色，憂心該如何邀集幫手，正巧志敏從山頭經過，聽到他們的議論，遂現身自願幫忙。

隔幾天，明因帶志強到向濤村去，只留女徒守銅鼓嶺，凌霄老道和梅嶺鶴乘機率衆偷襲，放火燒屋，鳳英、蟬兒等陷於苦戰。明因遠遠見到火光，急忙奔回，幸賴志強施展「鴿鵡奪蝮」，嚇退二道，還奪下一把寶劍。

隨後趕來的駱中明和任乾玉，才走到半山，竟遇見狼狽逃走的兩名惡道人，雙方交手，任乾玉一時躲閃不及，中了凌霄一掌，倒地不起，而駱中明被梅嶺鶴纏住，欲救無力，眼見任乾玉將斃於凌霄掌下……

台北市立
圖書館藏書
211永春分館
QJ947.41
7535
v.9
84. 4.

糟糕！那小鬼又來了。
逃！
梅老道虛砍一刀，落荒而逃。
逃命！
快！
任叔叔會不會……

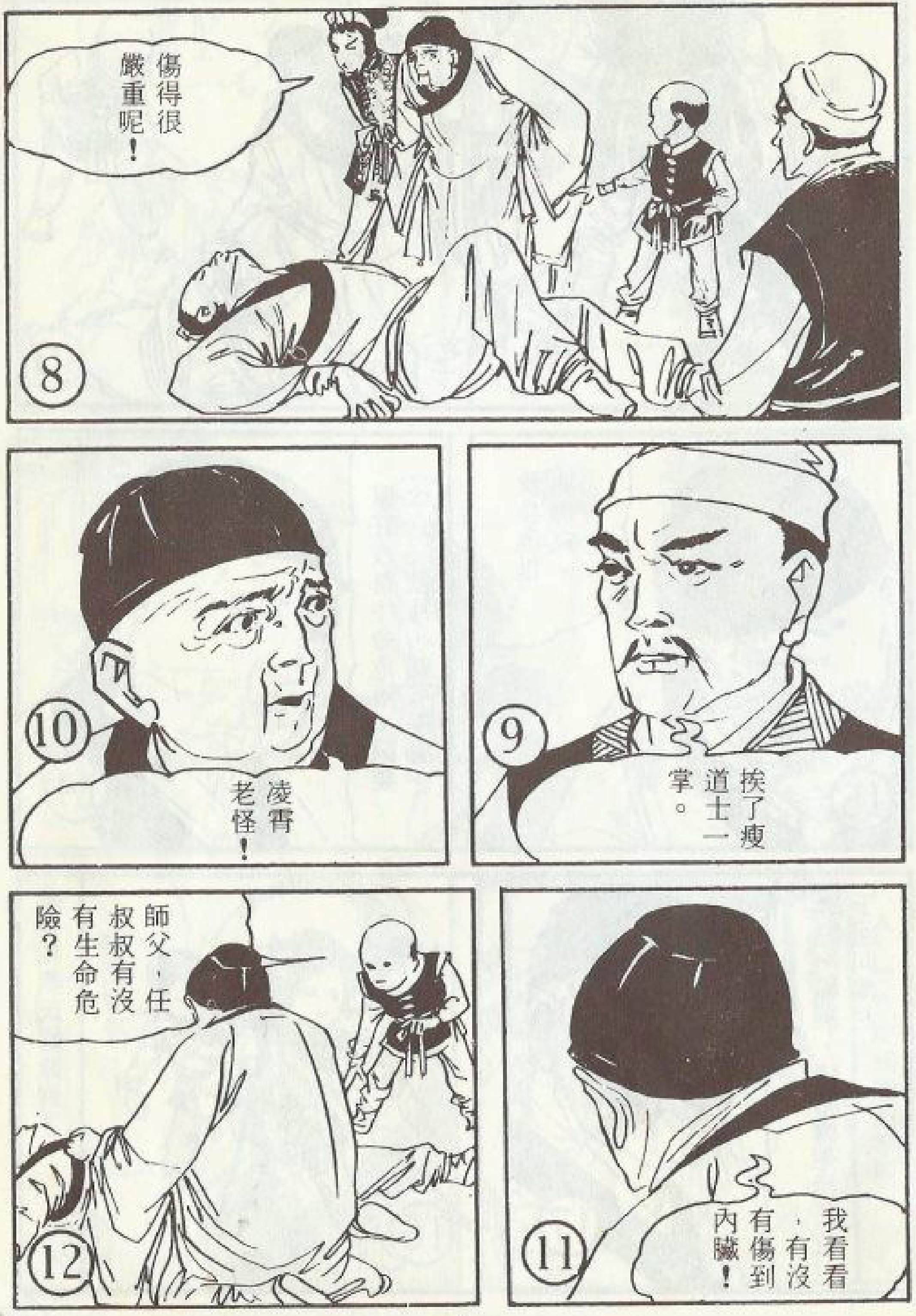
傷得很嚴重呢！
挨了瘦道士一掌。
凌霄老怪！
我看看，有沒有傷到內臟！
師父，任叔叔有沒有生命危險？

傷勢雖重……
還好沒有生命危險，只要休息三個月，就可痊癒。
我替他推宮過穴。
蟬兒和燕氏姊妹到了。
蟬兒、鳳英，快結擔架抬任乾玉回向濤村。

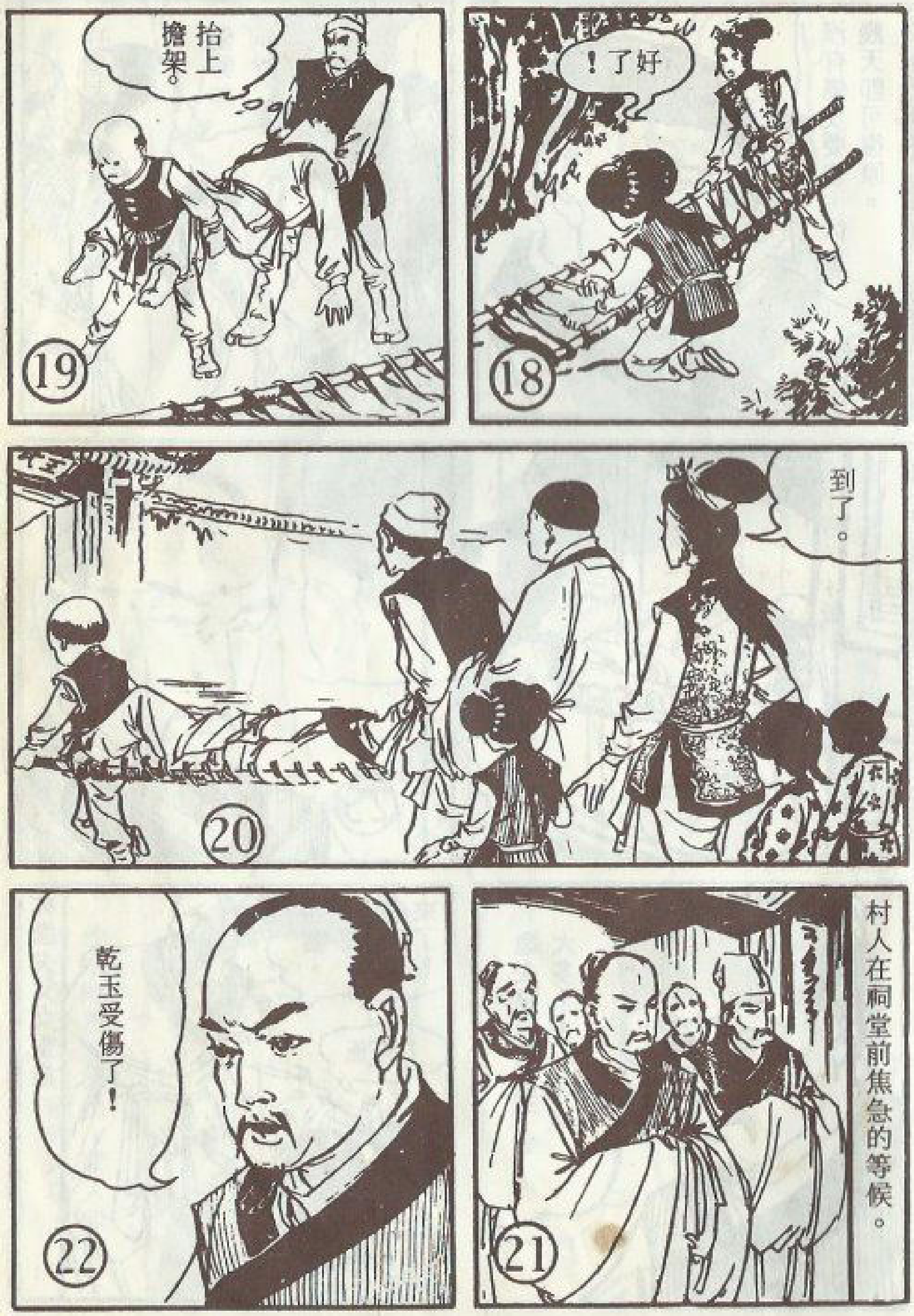
好了！
抬上擔架。
到了。
村人在祠堂前焦急的等候。
乾玉受傷了！

傷勢如何？
沒有傷及要害，休息幾天即可復原。
快抬進書房。
好！
林逸夫父女重逢。
燕雲、燕霞，你們回來了！
爸爸！
逸夫兄，兩位千金大多了！

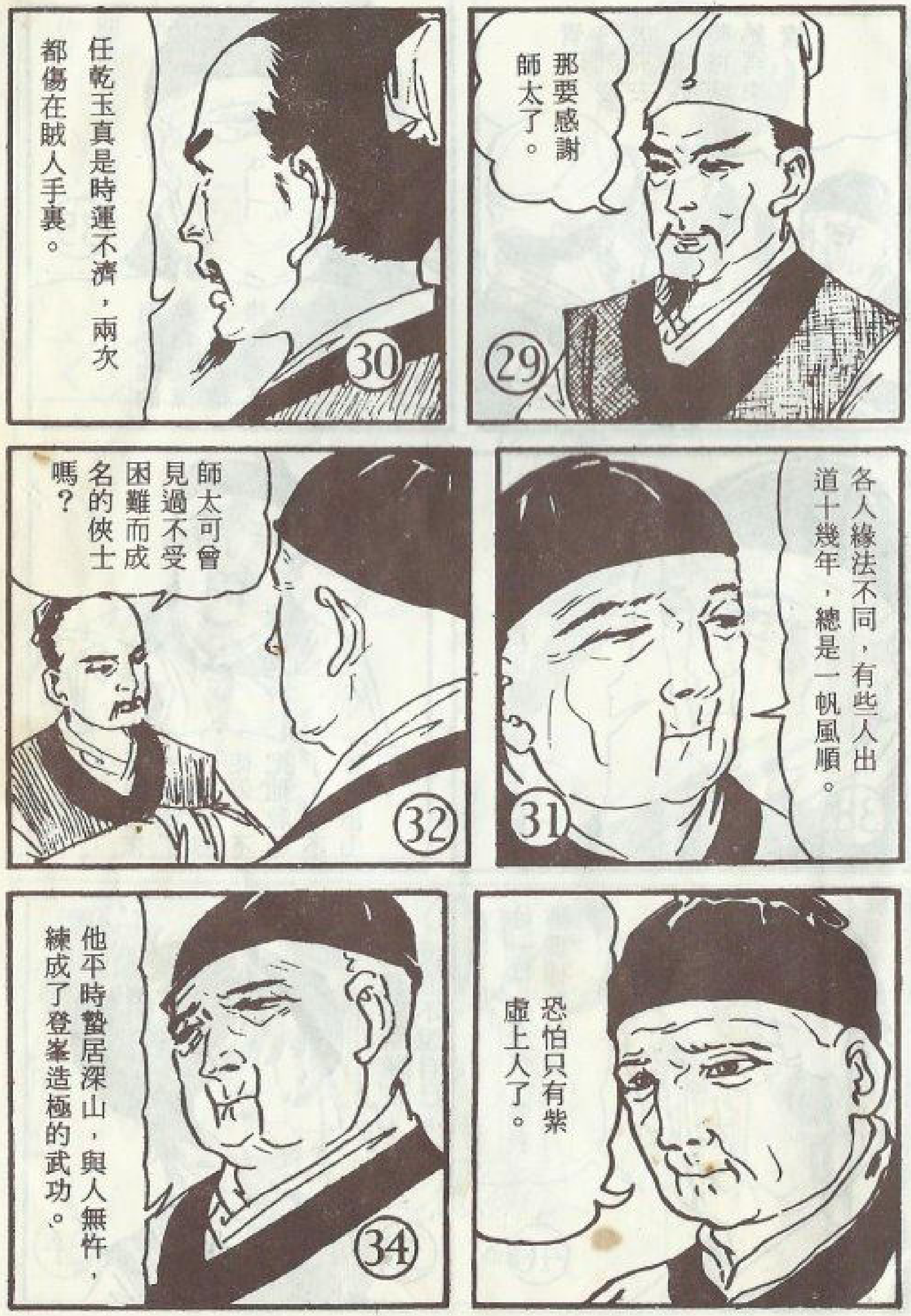
那要感謝師太了。
任乾玉真是時運不濟，兩次都傷在賊人手裏。
各人緣法不同，有些人出道十幾年，總是一帆風順。
師太可曾見過不受困難而成名的俠士嗎？
恐怕只有紫虛上人了。
他平時蟄居深山，與人無忤，練成了登峯造極的武功。

而且他的品格高潔，處處結緣，遇不平就管……
管不了，就凌空飛去，等候時機成熟再來管。
他藝業高，又好勝，三百年來，只收了志敏一個徒弟，不把他教好了，絕不會放出山的。
只要志敏行為正當，誰敢得罪他呢？
師父總是稱讚別人，反而不說自己。
妳一樣也不行，要我稱讚什麼？

我才不信志敏的功夫有那麼好，有天給我抓到，一定椎他一百椎。
別講大話，他會給妳抓到……
樑上突然飛下一個小孩。
身高不滿三尺，身穿大人的衣服。
轉眼就走到大家面前。

奉師令，呈上仙丹一粒給那位受傷的叔叔，服下後，靜養三天。
凌霄已經請了宇內十三凶，預備把瓊崖鬧個烏煙瘴氣。
師父要你們快往中原請幫手。
請收下靈丹。
這小孩好像志敏！
志敏！
你也太淘氣了，貧衲差一點被你瞞過。

敏弟！
小孩隨聲暴長，變回原形。
一陣咯笑，掠出門外。
嘻嘻！
搥你！
去得無影無踪！
蟬兒抓不到志敏，悶悶而回。

說妳打不到他，妳不信。
現在我們所講的話，都被他聽去了，他不笑破肚皮才怪！
志敏幾時來的，我怎麼都不知道？
他的藝業真是深不可測，要是有像他這樣一個敵人，那還了得。
也許他老早就藏在匾額後。
王氏宗

不會吧！
就是嘛！
妳怎麼知道不會？
那匾額蛛絲塵封，那像有人藏過的樣子？
我偏說是。
你有什麼證據？

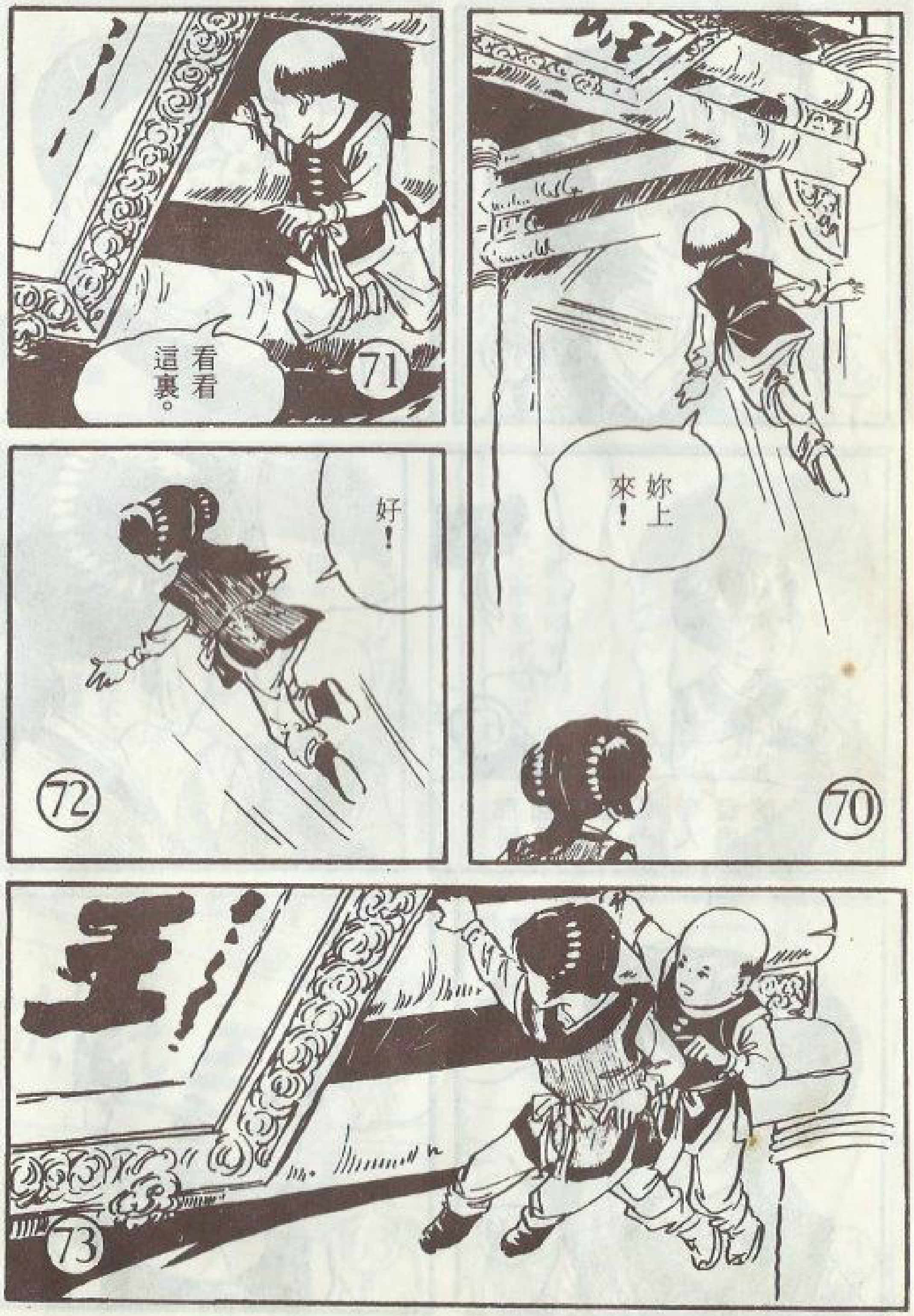
妳上來！
看看這裏。
好！

橫樑上不是明明印著個人形！
我說的是匾額，誰說樑上了！
真是牛頭不對馬嘴。
別拌嘴了，志敏一定是乘我們混亂中上了屋樑。
他來時，除面相不變外，怎麼身體變得沒有三尺高？

那叫『縮骨功』！
師太，宇內十三凶，究竟是什麼人物？
不知道，必定是一些辣手的魔頭，不然上人不會特別關照的。
我給你們看一樣東西。
這叫鰻骨珠和鰻骨針！

有什麼用處？
它是無堅不摧的罕世奇珍。
貧衲費了三年功夫，才製成十萬二千根針，和一千八百顆珠子。
志強，把鋼刀掛在柱上，我試給你們看。

去！
噹！
你們走近看看。
找找骨針在那裏。
啊！鋼刀被穿了一個洞！

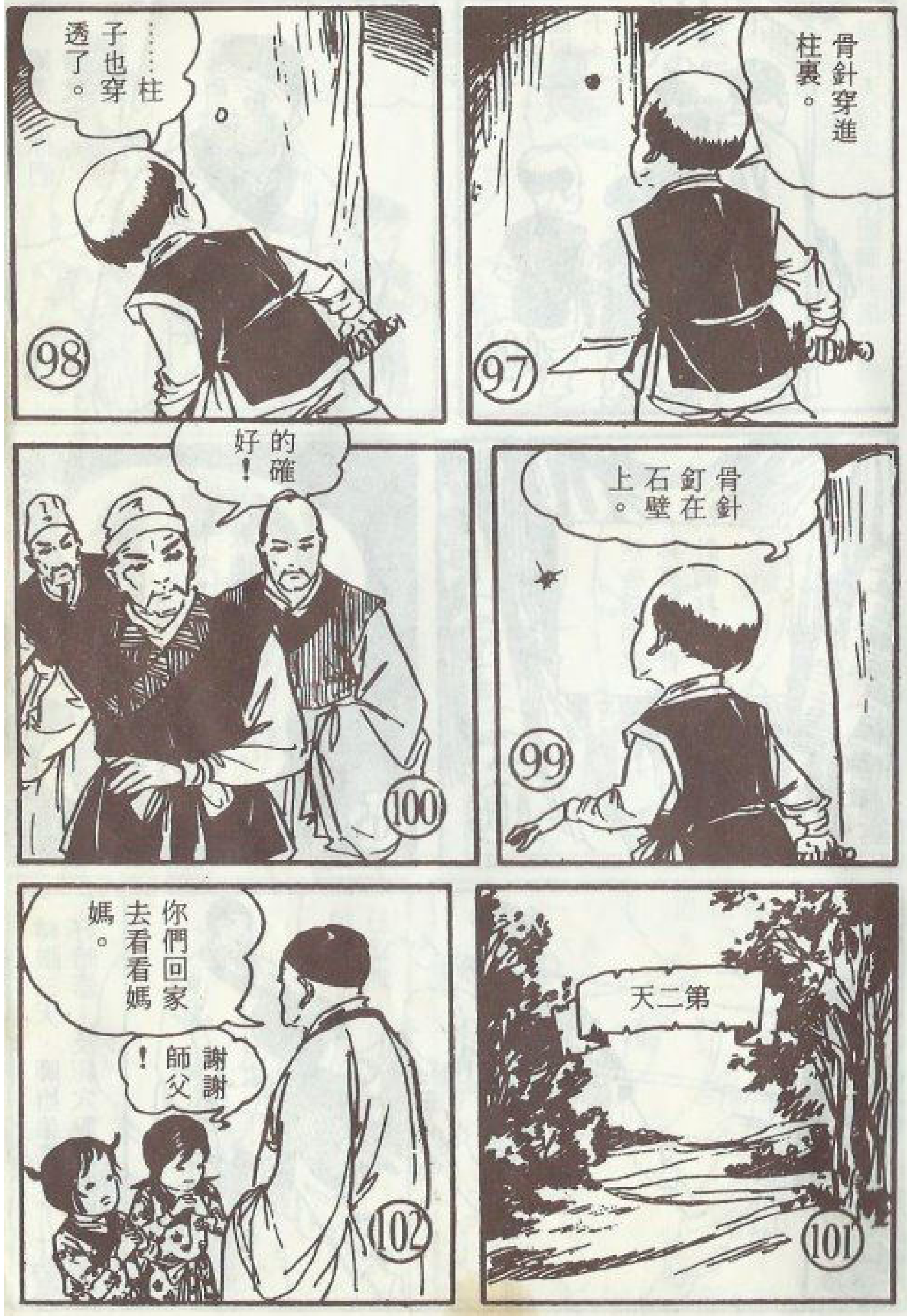
骨針穿進柱裏。
……柱子也穿透了。
骨針釘在石壁上。
的確好！
第二天
你們回家去看看媽媽。
謝謝師父！

鳳英，你們隨我來。
103
去後面屋子。
104
明因教他們認清人身七十二穴，及三百六十六處針靈穴道，又教他們點穴的方法。
105
然後帶到椰林裏練習骨針的打法。
106
轉眼三天，師姐弟都學了一手好暗器，及認穴點穴的功夫。
107

第四天晚上，明因師徒黑夜練習點穴回來……
任師侄傷好了吧？
108
已經不妨事。
109
果然是靈丹妙藥。
110
于兄弟，謝謝你救命之恩。
111
任叔叔，你折煞我了！
112

別再叫我任叔叔，你師父叫我師侄，你以後叫我師兄好了。
嗯！輩份是不可攪亂的，你們應以師兄弟相稱。
貧衲有一事與二位商量。
半個月後我要帶志強、鳳英、蟬兒往閩湘一帶拜訪同門，並邀請高人來銅鼓嶺相助。
燕雲、燕霞功力尚淺，就留在向濤村。

我們一走，向濤村力量空虛，二位須留心防範。
嗯！
最好聯絡鄰村，多準備些土石、弓箭和擋牌。
這半個月……
便教燕雲姊妹和任師侄接放暗器的工夫。
若有豪傑應邀而來，請你們代為招呼。
第二日
我媽媽請師父過去談談。

明因帶蟬兒、鳳英坐轎子隨燕雲姊妹往邦加村。
林逸夫迎進內堂。
黃昏擺上酒席，請客入座。
忽然燕霞慌慌張張的入內報告。
師父，于師兄在外面和窮道士打架！

第二十八章　初試娃娃拳

窮道士？長得什麼樣子？
濃眉大眼，留著二撇鬍子。
糟糕！那不是二師兄嗎？
志強，快住手！

志強虛揚一掌，跳出圈外。
哈哈！這小娃娃比我強得多呢！
那及得二師兄一半，強兒，快拜見二師伯。
參見二師伯。
不必多禮！

真是大水冲倒龍王廟，一家人不認得一家人。
二師兄，到裏面再細談。
於是一起回到林家，重新入席。
我替二位介紹。
這位是林逸夫兄。

這位是我的二師兄入雲龍覺真道人。
師姊，師伯怎麼比師父還年輕得多呢？
妳這丫頭，以為我比妳師伯年紀大嗎？
妳師伯多我五歲呢！他已得到內家真傳，能駐顏納氣，所以看來年輕。
別替我吹噓了！
剛才，要不是妳來得快，我這老骨頭早被妳徒弟打碎了！

若知道是師伯，縱有天大的膽子也不敢。
不知不罪。你剛才使用的那套拳路，並非本門所傳，是那裏學來的？
你為什麼不用本門手法？
師父走了以後……
我常到椰林打暗器。
愈來愈得心應手了。

練完後，突發奇想。
弟弟所創的『猴王劍法』奇妙無比。
如果融合本門拳法，一定更厲害。
試試看！
於是花了整個下午，將『猴王劍法』融入雷霆拳法』，一共創了五百八十七招。
練熟了，去請師父指點。

去邦加村。
快到了。
這窮道士幹麼擋我去路？
孩子，你是不是明因師太的徒弟？
是又怎樣，不是又怎樣？

哼！說不定他是淩霄一路的人。
別理他，走我的路。
怎麼不講理呀！
話沒說清楚，別想過去。
我偏要過去！

偏不讓你過去！
再擋少爺的路，可不饒你了。
哈哈！好大的口氣。
衝！
哈哈！來呀！

好！打得過我，就讓你走。
吃我一掌！
好厲害！
去！
現在該讓我過去了吧！
這算什麼！

還有沒有更大的本事！
好賴皮！
好！
老道接招！
試試新創的拳法。

老道，你討不了便宜。
唉！這小孩打什麼拳法？
在江湖上闖蕩了幾十年，還沒看過這種拳法！
有點像本門拳法，又好像猴王拳……

吃我一記！
拍
哇！
可真厲害！
再吃我一記！
哎唷！

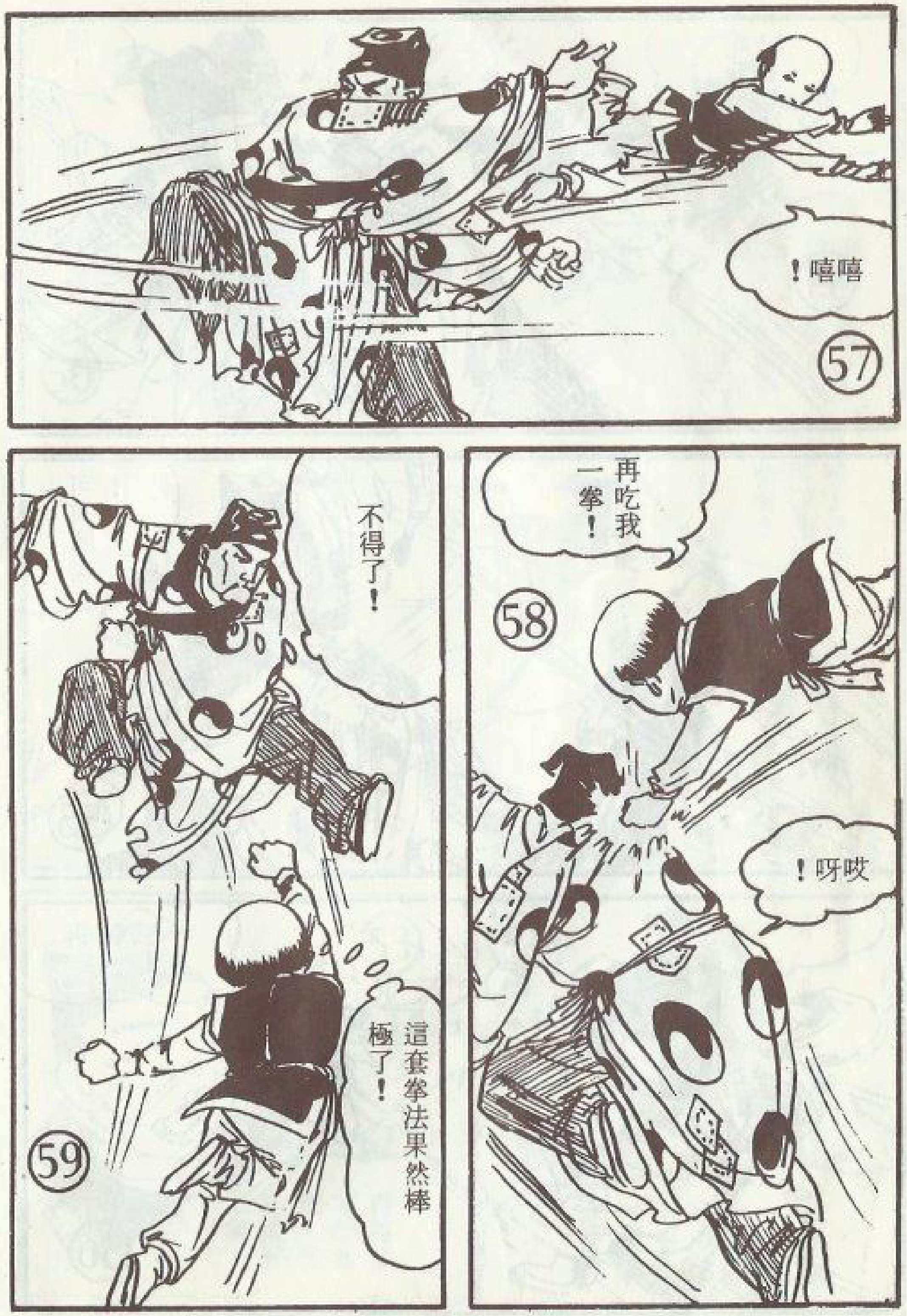
嘻嘻！
再吃我一拳！
哎呀！
不得了！
這套拳法果然棒極了！

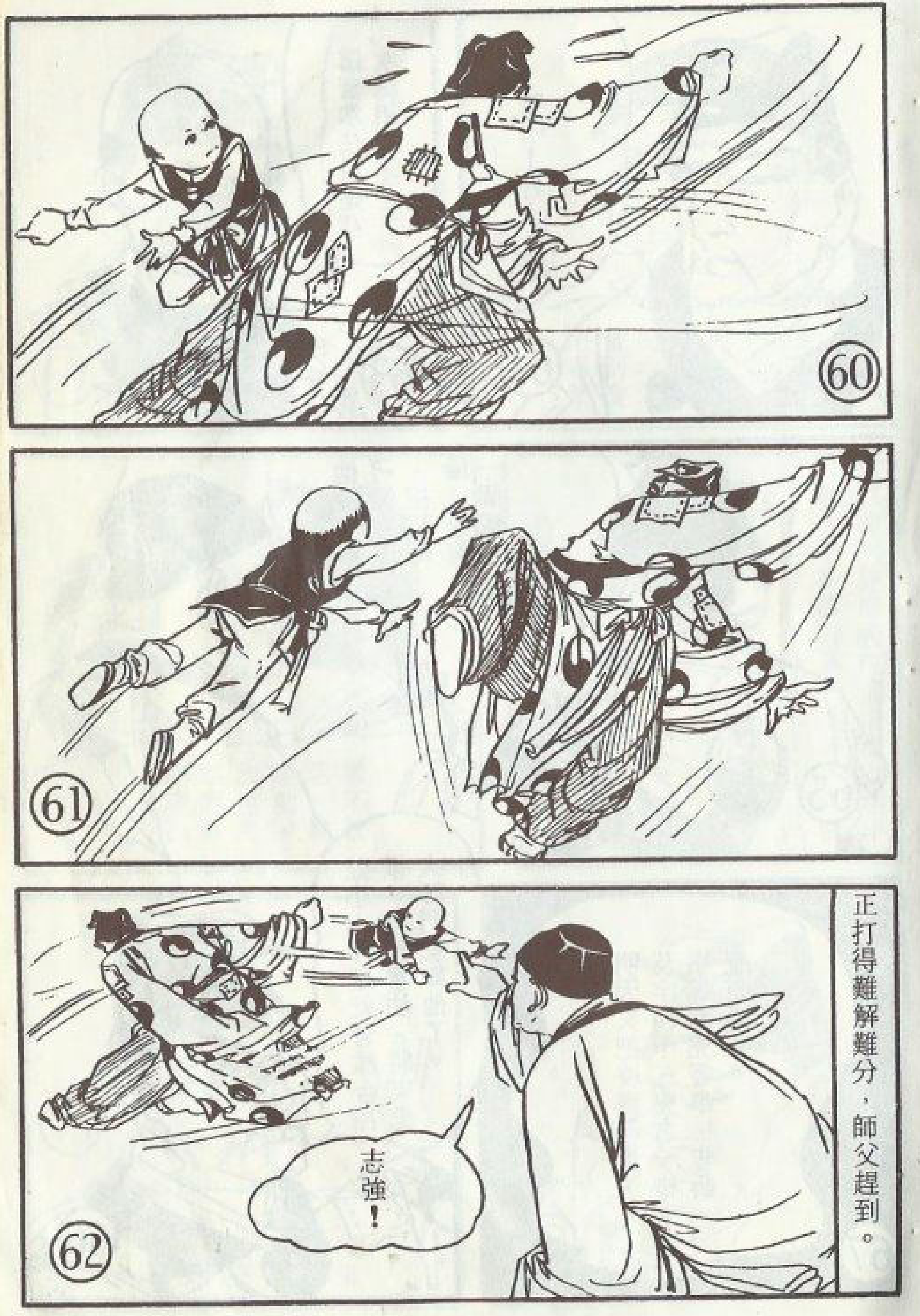
正打得難解難分，師父趕到。
志強！

這套拳法只是初次試用……
哈哈！好！
他這套拳刁鑽古怪，招招奇險，沒有一個緩招。
他小小年紀就會揉合各派，自創拳法，將來光大師門全靠他了。
明因又把凌霄尋仇，及宇內十三兇之一梅嶺鶴幫兇等事，告訴覺真道人。

師兄，你我一別二十多年，這次怎會到瓊崖呢？
唉！一言難盡。
我三個門徒都毀在荒山魔女手中，只剩下小徒羅冠英，被異人救去。
要不仗著一點輕功，我也差點葬身萌渚山。
唉！
三年來，我走遍天下，結交風塵異人。

第二十九章「梅嶺居」戲二霸

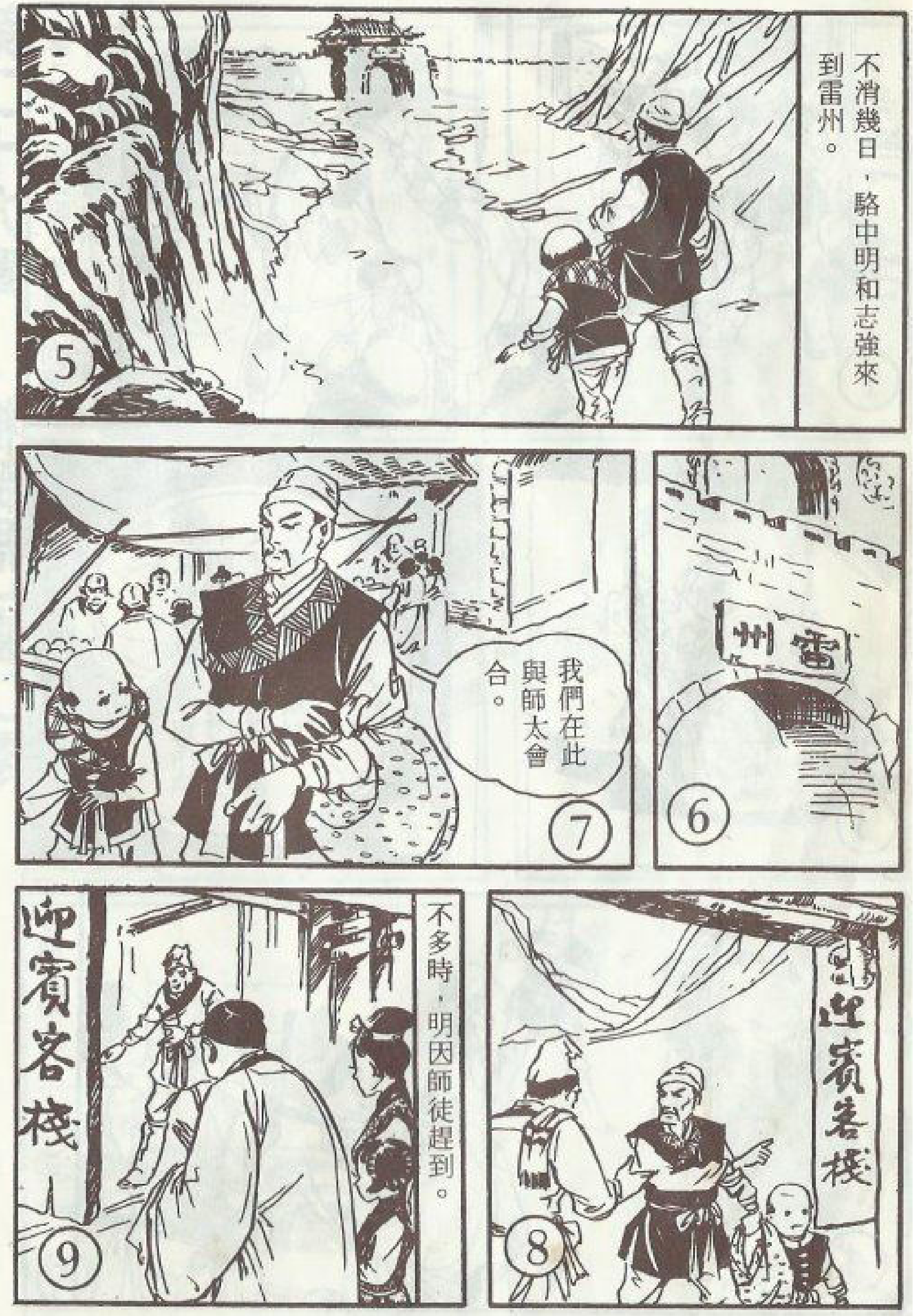
不消幾日，駱中明和志強來到雷州。
雷州
我們在此與師太會合。
迎賓客棧
不多時，明因師徒趕到。
迎賓客棧

會合後，商討以後行程。
此去進入魔女的勢力範圍，要步步小心。
交互前進，比較妥當。
一路向北走，來到中原。
行行復行行，這天又輪到駱中明和志強先行。

中午到了梅嶺關。
梅嶺關
肚子餓嗎？
去那家飯館。

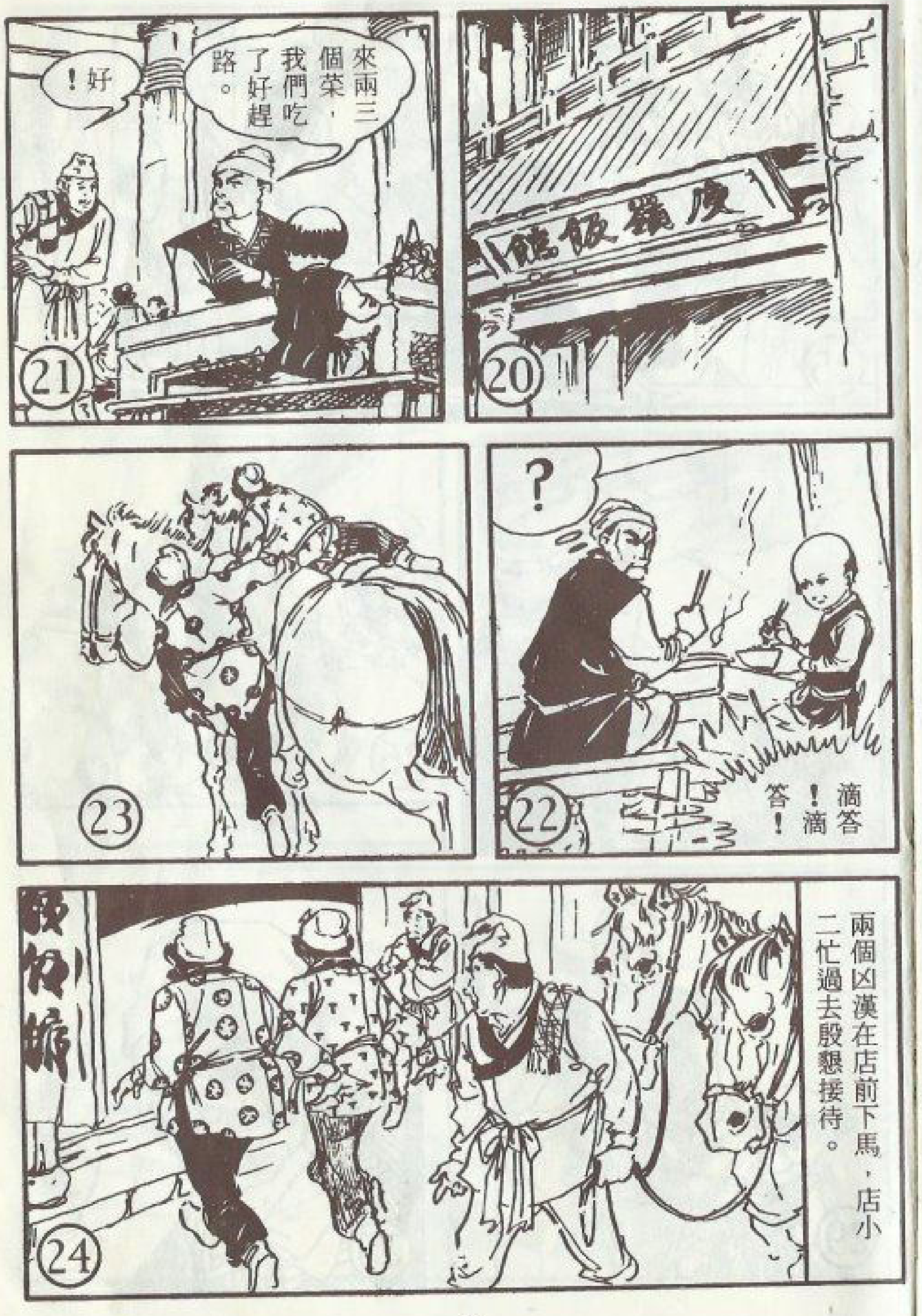
庾嶺飯館
來兩三個菜，我們吃了好趕路。
好！
？
滴答！滴答！
兩個凶漢在店前下馬，店小二忙過去殷懇接待。

兩個漢子兇巴巴地直入店內。
裏面坐！
二人坐下。
那二人面相好兇哦！
別多話，快吃飽了趕路。
付過飯錢，走出店門。

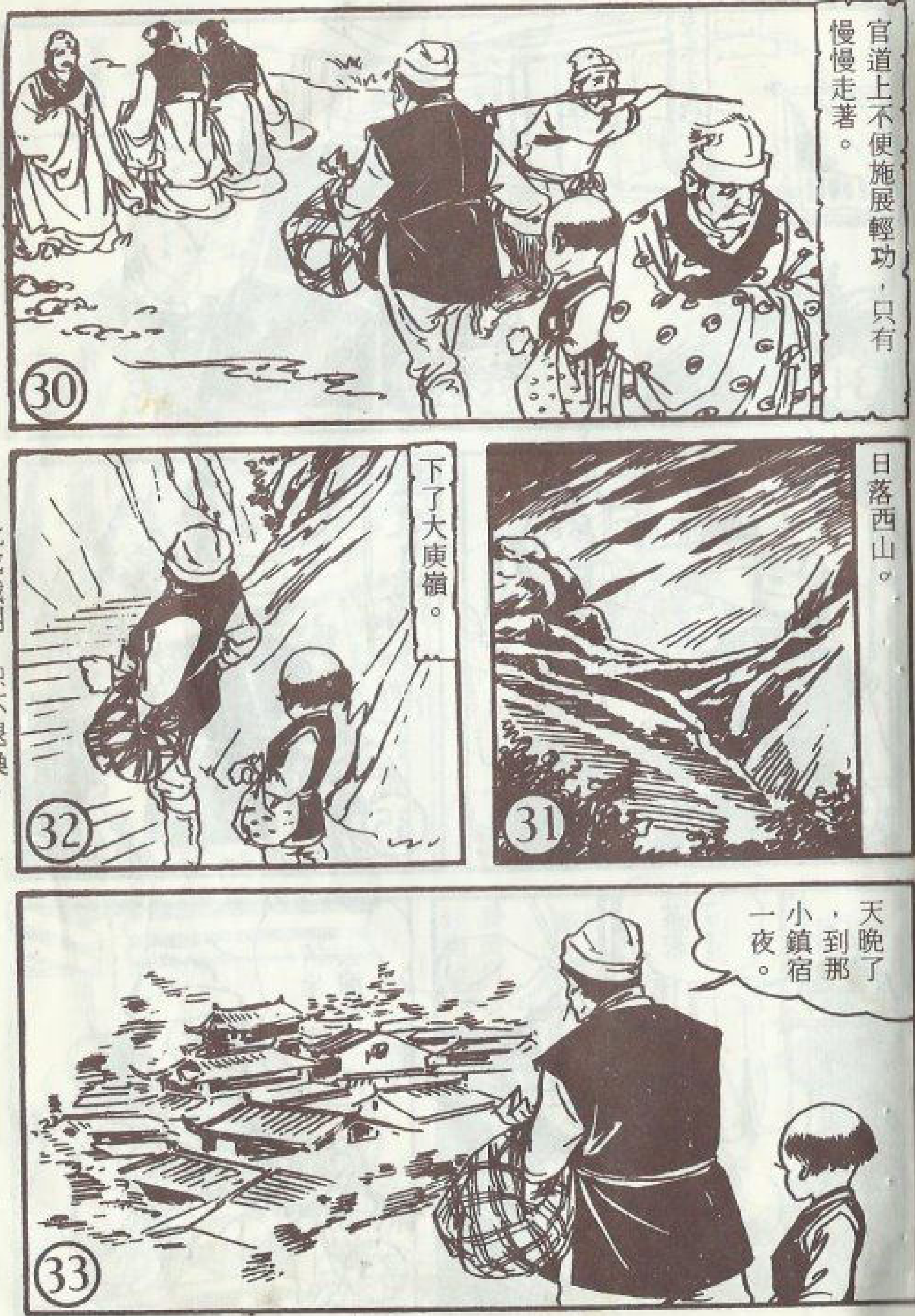
官道上不便施展輕功，只有慢慢走著。
日落西山。
下了大庾嶺。
天晚了，到那小鎮宿一夜。

此處裁開，恕不退換。

就住這家客棧。
裏面有乾淨的上房。
好！
這是最好的房間。
請坐，我去泡茶。
茶來了！

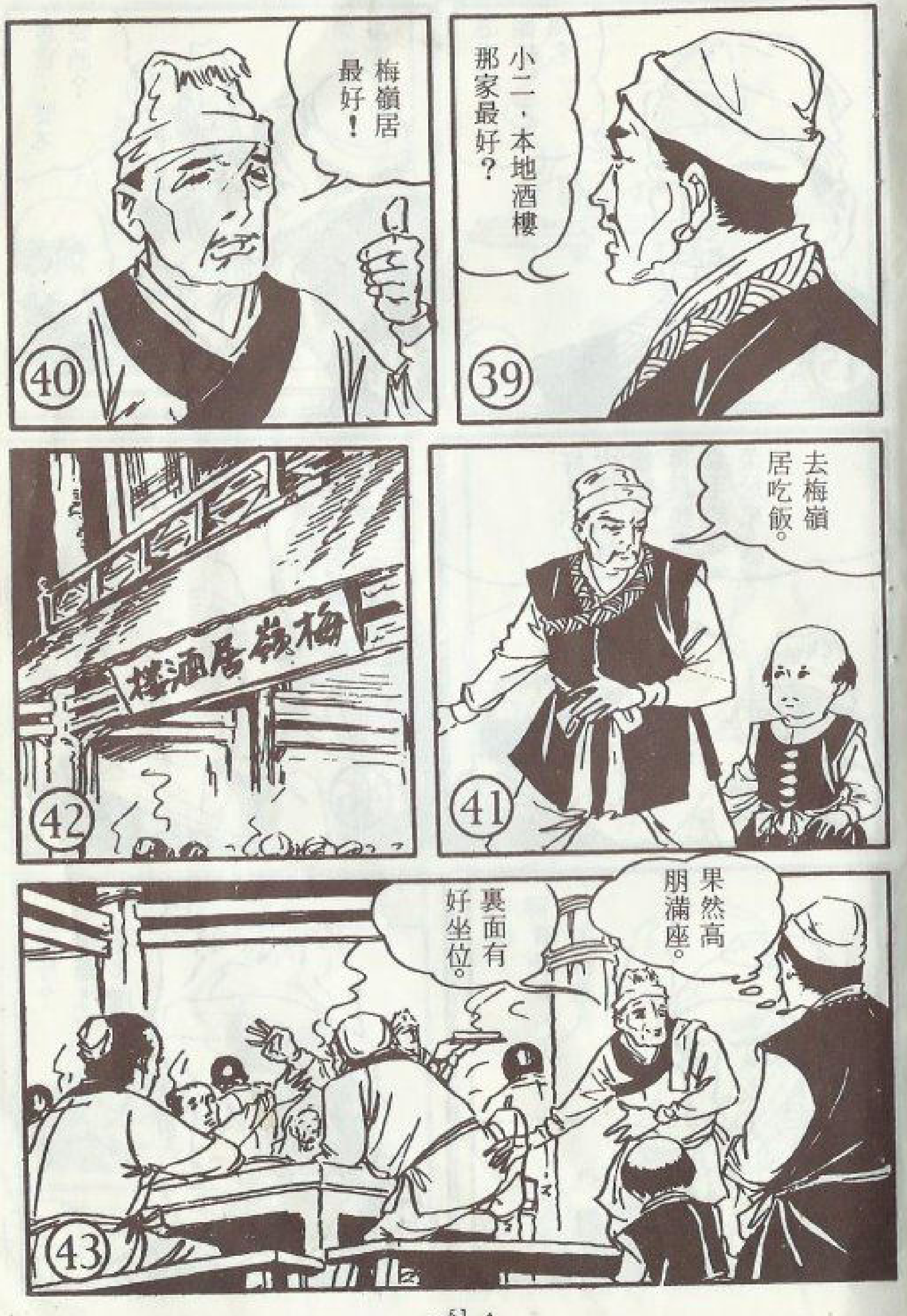
小二，本地酒樓那家最好？
梅嶺居最好！
去梅嶺居吃飯。
梅嶺居酒樓
果然高朋滿座。
裏面有好坐位。

客官，要不要酒？
這裏的『梅嶺紅』天下馳名。
嘿！您說對了，尤其小店自釀的更香醇，一般人只能喝三斤。
好！你打六斤『梅嶺紅』，再選幾樣拿手的好菜送來。
六斤？老爺！太多啦！
不礙事，你去打來。

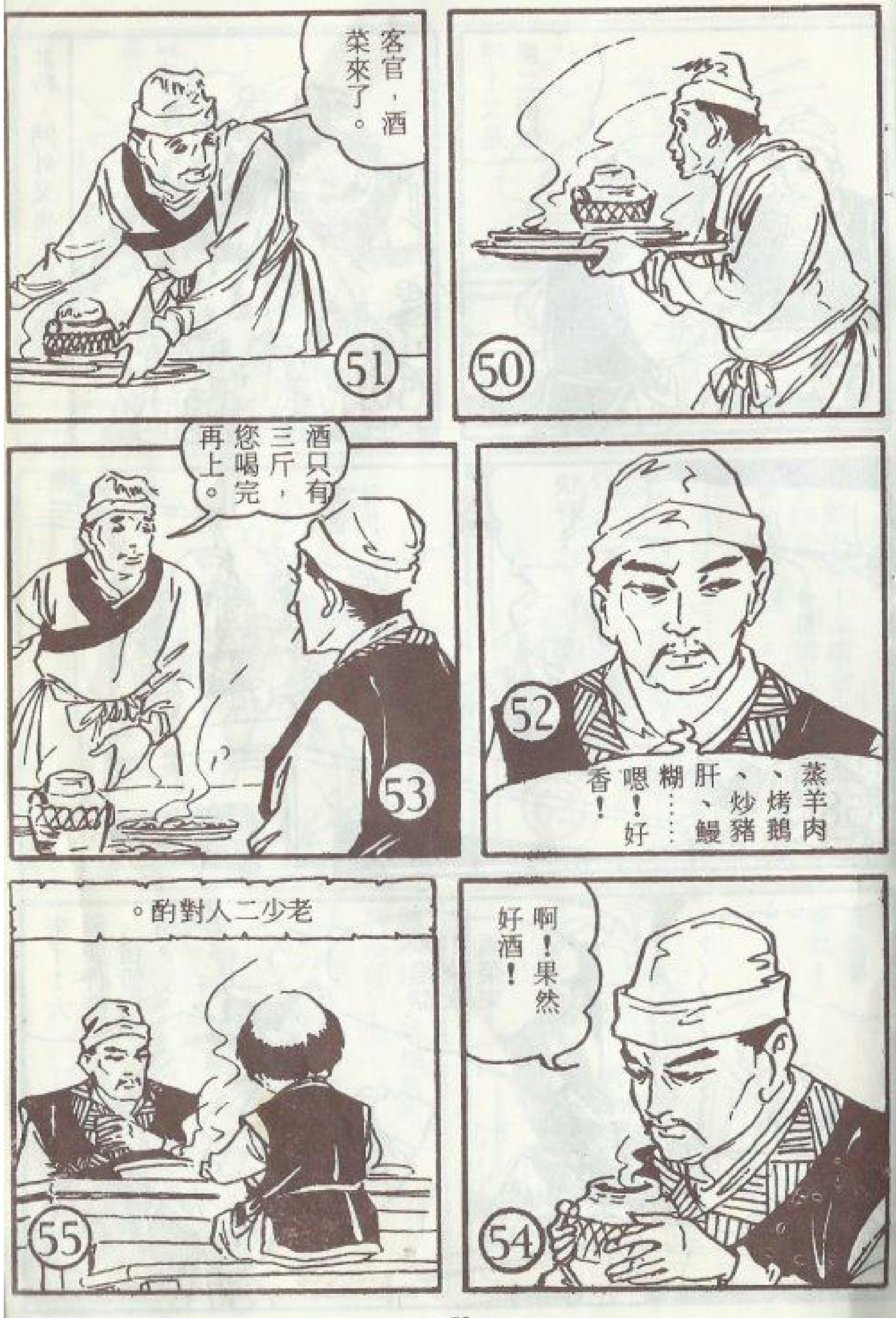
客官，酒菜來了。
蒸羊肉、烤鵝、炒豬肝、鰻糊……嗯！好香！
酒只有三斤，您喝完再上。
啊！果然好酒！
老少二人對酌。

此時，門外又來那兩個漢子。
哼！又是那二個傢伙。
拿酒來！
快呀！
乒！乓！
來了！大爺要什麼，儘管吩咐。
別廢話！快拿酒菜來。

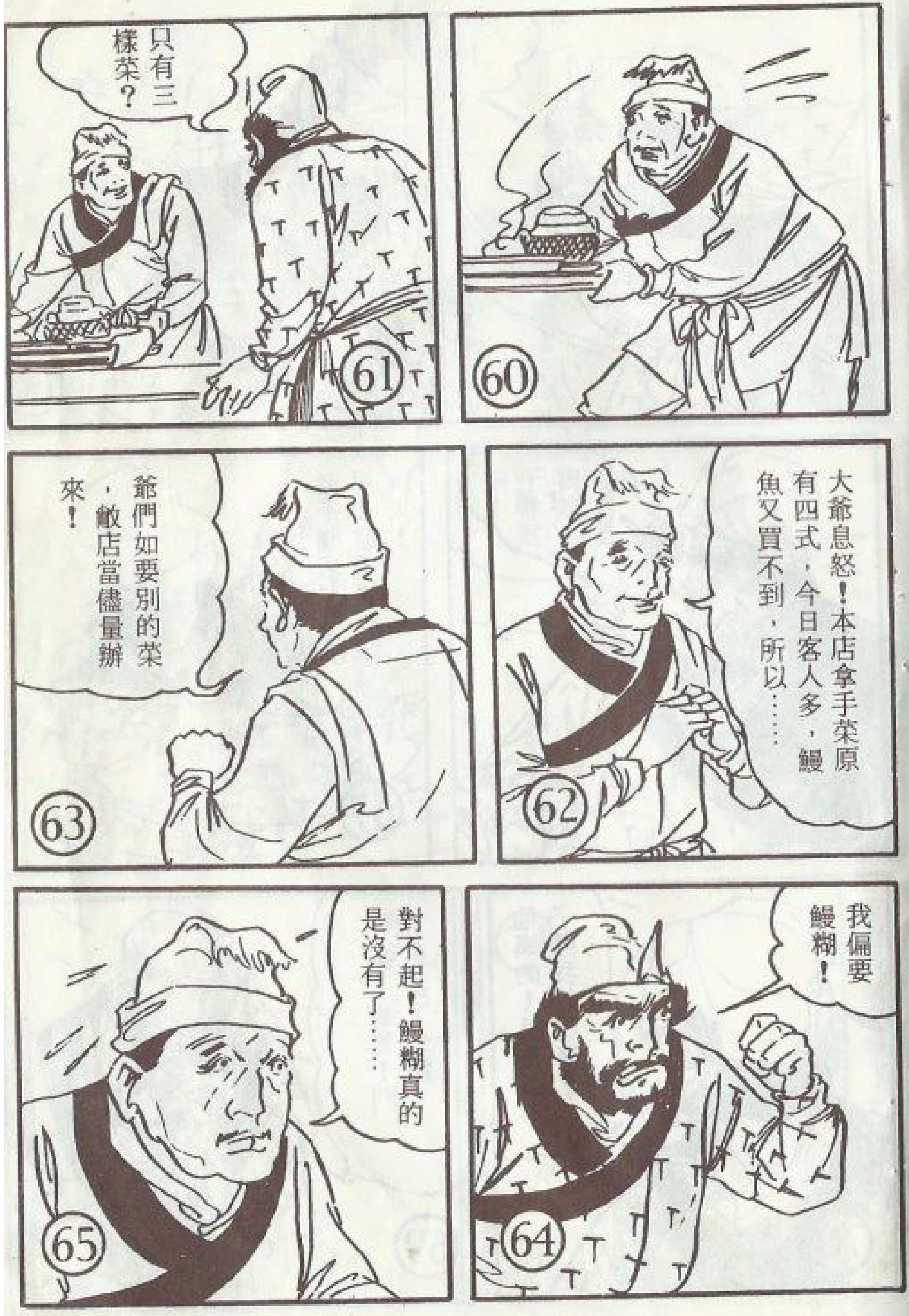
只有三樣菜？
大爺息怒！本店拿手菜原有四式，今日客人多，鰻魚又買不到，所以……
爺們如要別的菜，敝店當儘量辦來！
我偏要鰻糊！
對不起！鰻糊真的是沒有了……

混帳！
老子非教訓你不可！還不快找鰻魚來！
唷！
啊！鵝骨！門牙折了二顆！
他媽的！是那個小子開我的玩笑？

嘻！嘻！
好小子，敢笑你大爺？
少爺笑我的，干你屁事！
志強說著又挾了一塊鵝肉。
好小子！

哇！
又是鵝骨！剛才也是你開我的玩笑？
好小子！我霍一鳴來會你了？

去！
哎唷！
門外擠滿了看熱鬧的人，看了這樣，都齊聲喊好。
哈哈！
功夫好俊！
二害要吃虧了！
好小子！有種別跑，等會兒給你好看！

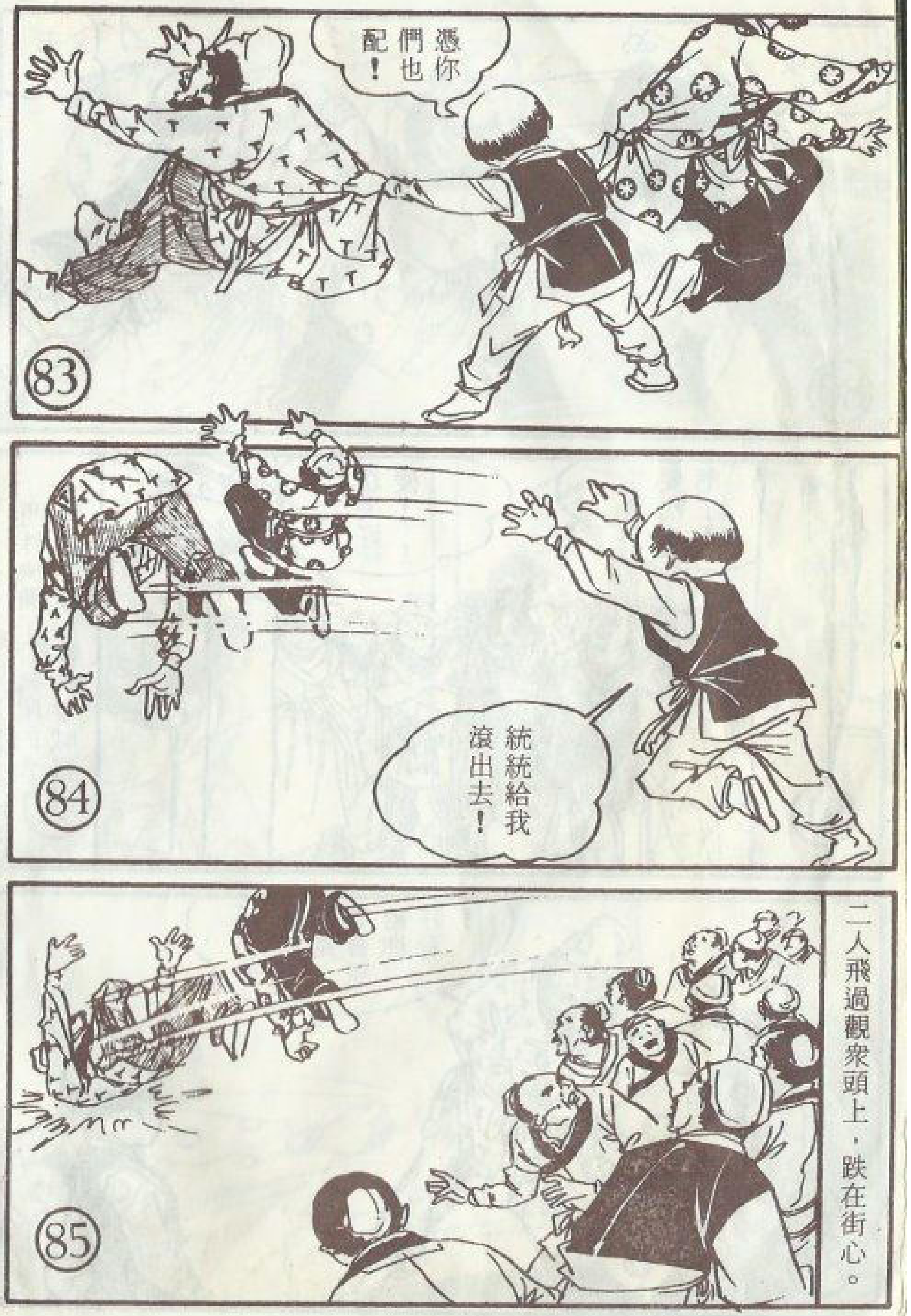
憑你們也配！
統統給我滾出去！
二人飛過觀衆頭上，跌在街心。

二人一跛一跌的狼狽走開。
閑人各自散去，都興奮得不得了。
小哥！你替小的出氣，但那二人不好惹啊！
為什麼不好惹？
他們二個人幾年前來到本地，和李大爺連成一氣，被稱為『大庚三害』。

他們平日無惡不作，教人恨之入骨，可是卻沒人制得了他們。
三害住在那裏？
在鎮西五里遠的『石虎莊』。
『石虎莊』住了許多惡人，剛才那兩個還不算最厲害的，最厲害的是一個番僧，能握石成粉，隔山打牛。
嗯！等一下去『石虎莊』，替你們除三害。
二人吃了晚飯，往『石虎莊』去。

剛出鎮，就看到遠處火把蜿蜒而來。
藏起來。
快走！

王澤的漫畫世界

奇招百出笑痛您肚皮

老夫子全集

已出版十套．每套新台幣一百八十

請看『老夫子闖江湖』

古老村全集

每冊新台幣40元

面貌一新的大俠風範

水虎傳全集

全套共三冊．每冊近二百頁
每套新台幣一百六十元

千趣百妙的精選旅途

猛鬼廟全集

每冊新台幣10元

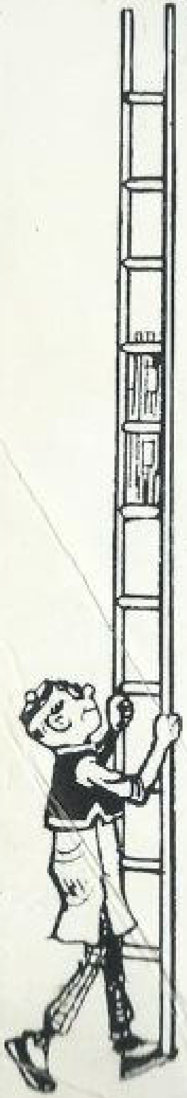

台北市立圖書館
3561933

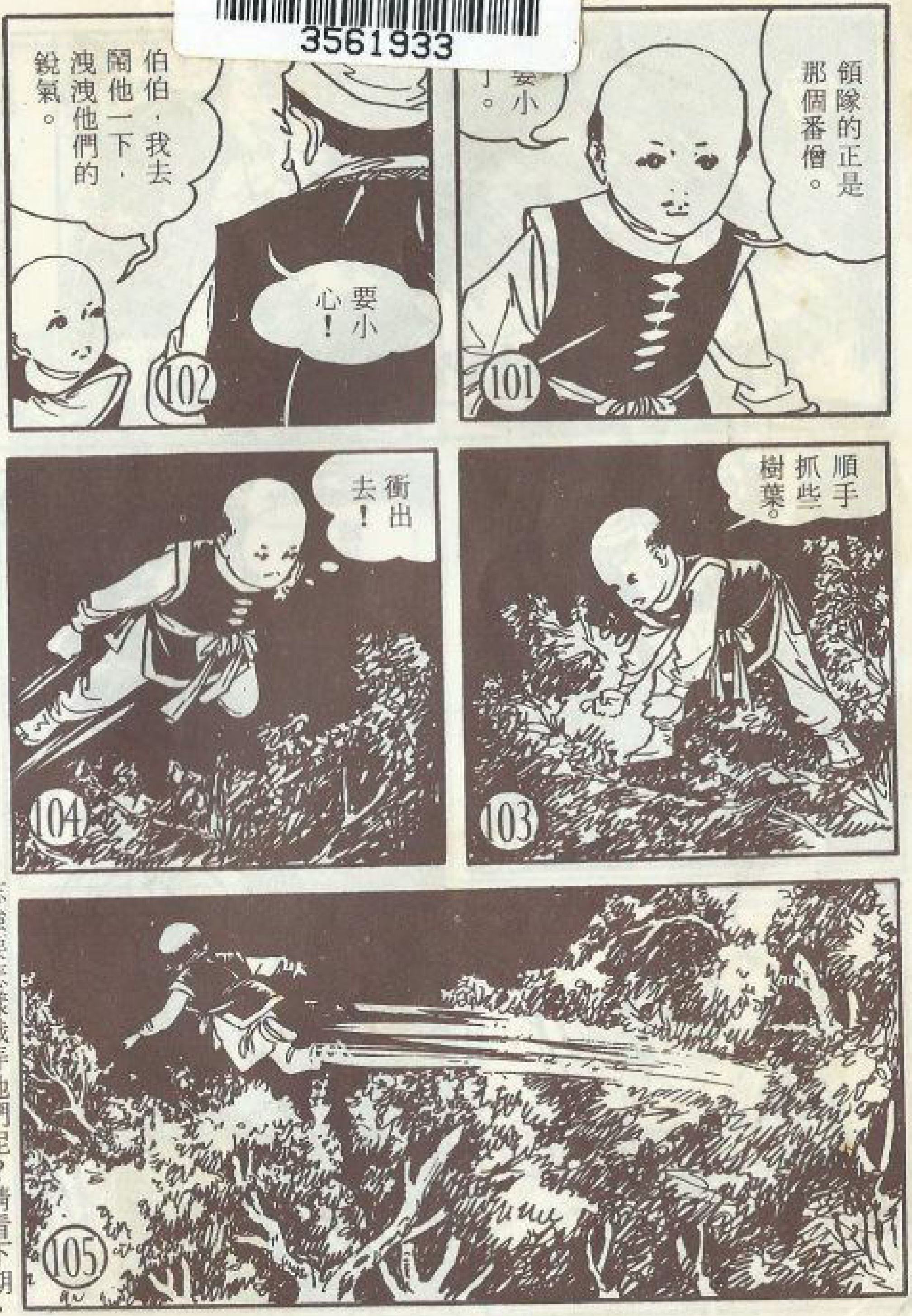

．志強要怎樣戲弄他們呢？請看下期．